



09 > 19 / 01 2020

TECHNISCH REGLEMENT

98th European Motor Show Brussels
"Auto/Moto/Mobility" 9 - 19 januari 2020

Georganiseerd door

FEBIAC vzw

Woluwedal 46, bus 6 / BE – 1200 Brussel

Tel. +32 (0)2 778 64 00 / Fax +32 (0)2 762 81 71

e-mail : exhibitors@febiac.be / internet : www.autosalon.be

Hoofdstuk 1 - Belangrijke data op- en afbouw van standen

1. Standopbouw

Begin opbouw

- voor de groep 1 :

begin opbouw : donderdag 02/01/2020 7u00 – 21u00

- voor de andere groepen :

zondag 05/01/2020 7u00 – 21u00

Einde opbouw – voor alle groepen woensdag 8/01/2019 om 23u00

GEEN sweeping day-veiligheidscontrole in 2020 !

2. Standafbouw

Evacuatie van de voertuigen voor alle groepen zondag 19/01/2020 vanaf 19u00

Afbouw – doorlopend in alle paleizen zondag 19/01/2020 vanaf 19u00

Voertuigen voor de afbouw op beursvloer toegestaan op zondag 19/01/2020 vanaf 22u00

3. Oplevering ontruimde standplaatsen

- Voor de groepen 2, 3, 4, 5, 6 en 7 maandag 20/01/2019 om 23u00

- Voor de groep 1 dinsdag 21/01/2019 om 23u00

Duur van de werken: de exposanten zullen hun standenbouwer verzoeken maximaal gebruik te maken van de openingsuren tijdens opbouw- en afbouwperiode. Elke vraag voor werken buiten de openingsuren moeten aangevraagd worden op het secretariaat van het Organiserend Comité (Paleis 5).

Hoofdstuk 2 - Richtlijnen voor inrichting van de stand

1. Algemene bepalingen

De standverantwoordelijken dienen er zich van te vergewissen dat hun standenbouwer in het bezit is van dit technisch reglement alvorens aan de opbouw van de stand te beginnen. Ook zijn de exposanten volledig verantwoordelijk voor de opbouw, de inrichting en de afbouw van de stand.

Ze zullen ervoor zorgen de wettelijke en reglementair van kracht zijnde bepalingen en voorschriften van het algemeen Reglement van het Salon en de reglementen van Brussels Expo na te leven en door hun standenbouwer te doen naleven.

Het Organiserend Comité mag elke standenbouwer uitsluiten die deze voorschriften niet naleeft. Het kan bovendien elk materiaal laten verwijderen dat gevaarlijk, lawaaierig of onverenigbaar lijkt met de geplogenheden van het Salon.

1.1. Indiening van de individuele plannen voor standopbouw en –inrichting

Data indiening plannen

Elke exposant zal de gedetailleerde plannen van de gewenste standconstructies en -inrichtingen aan de technische coördinator van het Salon voor goedkeuring voorleggen. Zonder schriftelijke goedkeuring zal de aanvang van de standopbouw niet toegelaten worden.

De plannen moeten bij FEBIAC toekomen uiterlijk:

- op 31 oktober 2019 voor groepen 1 en 3; het niet indienen van de plannen op de gevraagde datum leidt tot een vergoeding van 2.500€ (5.000€ naar 1 december);
- op 15 november 2019 voor de andere groepen, het niet indienen van de plannen op de gevraagde datum leidt tot een vergoeding van 1.000€ (2.000€ naar 15 december);

Vereisten voor de plannen

Het Comité zal streng optreden in verband met de goedkeuring van de plannen.

Deze plannen :

- moeten in overeenstemming zijn met het technisch Reglement van het Salon;
- moeten een grondplan, doorsneden en opstanden bevatten;
- vermelding van de hoogtes van de constructies, reclameborden, en verlichtingssystemen;
- vermelding van andere technische installaties (verwarming, elektrische kasten, brandhaspels, ...);
- moeten minstens op schaal 0,5 % opgesteld zijn. Alle kleinere schalen of onleesbare gegevens (plannen, maten en aanduidingen) zullen geweigerd worden en zullen geen goedkeuring krijgen.
- Alle exposanten moeten voor **15 december 2019** een plan bezorgen, aan het Organiserend Comité, met de inplanting van de ophangstructuur en de positie van de verlichtingselementen, vooral met betrekking tot de publieke gangpaden.

Aanvragen voor afwijkingen betreffende standinrichting:

Een exposant die een afwijking wenst, moet dit bij het aanvragen nog vóór hij het definitieve plan indient en uiterlijk voor:

- op 15 oktober 2019 voor Groep 1 en 3;
- op 31 oktober 2019 voor de andere groepen.

Na deze datum worden geen afwijkingen meer toegestaan. Het Comité oordeelt over de opportuniteit van de gevraagde afwijkingen.

1.2. Brandvastheid

- de bij de standbouw en algemene binneninrichting gebruikte materialen mogen niet gemakkelijk vuur vatten of onder invloed van warmte schadelijke gassen en rook afgeven.
- alle gebruikte materialen voor de standconstructie moeten overeenstemmen met de van kracht zijnde reglementen over brandbeveiligingsmaatregelen en meer bepaald onontvlambaar of moeilijk ontvlambaar (klasse A2) gemaakt zijn voor ze binnen de omheining van Brussels Expo worden gebracht, indien dit niet het geval is wordt er geen toestemming gegeven om met de standconstructie te beginnen
- een attest dat de brandvastheid van de materialen bevestigd moet op elk ogenblik kunnen voorgelegd worden. Deze attesten kunnen worden uitgegeven door volgende instellingen: Universiteit van Gent, Laboratorium Herpol, Universiteit van Luik, erkend laboratorium in het buitenland.

Europese vergelijkingstabel brandbeveiliging:

België	Frankrijk	Groot-Brittannië	Nederland	Duitsland
Classificatie volgens NBN S21-203	NF P 92-507	Testmethode BS 476 P7	NEN 3883	DIN 4102
A0 (ISO 1182)	M0 (onontvlambaar)		0 (NEN 3891)	A
Geen classificatie				
A1	M1 (onontvlambaar)	CI1	1	
A2	M2 (moeilijk ontvlambaar)	CI2	2	B1
A3	M3 (gematigd ontvlambaar)	CI3	3	B2
A4	M4 (gemakkelijk ontvlambaar)	CI4	4	B3
			5	M1

1.3. Goedkeuring van de standconstructies

Standconstructies moeten conform zijn aan de wettelijke en reglementair van kracht zijnde voorschriften en ook aan het goedgekeurde plan. Het Comité mag wijzigingen opleggen aan reeds goedgekeurde constructies omwille van veiligheid en/of algemeen uitzicht.

ALGEMENE REGEL : Geen enkele exposant mag op zijn stand voorwerpen opstellen die een andere exposant of de bezoekers kunnen storen of die het zicht op nabije standen kan hinderen.

Veiligheid tijdens de op- en afbouw periode

Het blijft een hoofdbekommernis van de organisator om de veiligheid van de werknemers tijdens de opbouw- en afbouwperiode te bevorderen. In samenspraak met de betrokken controlediensten van de overheid heeft Brussels Expo een document opgesteld waarin de voornaamste voorschriften over Veiligheid, Hygiëne en Milieu worden opgesomd die van kracht zijn voor elke standenbouwer en zijn onderaannemers. **Brussels Expo heeft een Veiligheidscoördinator aangesteld die de nodige controles zal uitvoeren.** (Wet betreffende het Algemeen Welzijn van 04.08.1996 - KB van 25.01.2001).

Zoals vermeld in het algemeen reglement is elke exposant verplicht een veiligheidsrapport in te vullen en de nodige informatie te bezorgen aan de Veiligheidscoördinator (Peter GHOOS – pghoos@vincotte.be), en dit voor 13 december 2019 ten laatste. Niet naleving van de voorschriften kan leiden tot sancties zoals bv de weigering om de standopbouwwerken te beginnen of weigering om een elektrische stroomaansluiting te leveren. De arbeidsinspecteur van het Ministerie van Werk kan overgaan tot het tijdelijk opschorten van de activiteiten of het afsluiten van de stand bij zware inbreuken of ongevallen.

Niet goedgekeurde constructies

Standconstructies die niet aan het Algemeen en aan het Technisch Reglement voldoen, moeten onmiddellijk gewijzigd of verwijderd worden. Wanneer de exposant niet aan dit verzoek voldoet, mag het Organiserend Comité deze constructies op kosten en voor risico van de betrokken exposant doen wijzigen of verwijderen.

2. Staat van de paleizen

Paleisinfrastructuur

Bij de toewijzing van zijn standplaats ontvangt elke exposant een plan met maataanduidingen van de hal waarin zijn standplaats ligt. Hij moet het plan van zijn standplaats controleren en **zich zo nodig ter plaatse gaan informeren**. Hij moet vooral op de hoogte zijn van de in zijn standplaats geïntegreerde kolommen, balken, ramen en dienstbaarheden, enz.

Alle stands en decoratie-elementen moeten volledig zelfdragend zijn, zonder ophanging aan of steun tegen muren of plafonds of andere infrastructuur van Brussels Expo.

Hoofdstuk 3 - Standinrichting

1. Algemene maatregelen

1.1. Bestellingen bij Brussels Expo

- Agenda voor de bestellingen van ophangpunten et van aansluitingen (water, elektriciteit, gas, internet) via de officiële webshop van Brussels Expo :
 - Voorkeurtarieven : **t.e.m. 05/12/2019**
 - Standaardtarieven : **van 06/12/2019 t.e.m. 01/01/2020**
 - "last minute" tarieven : **vanaf 02/01/2020**

1.2. Dienstbaarheden

- exposanten met een standplaats waaraan bepaalde beperkingen zijn opgelegd (gewicht, vrije doorgang of andere dienstbaarheden) moeten zich strikt houden aan de instructies terzake;
- brandhaspels, blusapparaten, alarmknoppen, elektrische koffers en waterkranen moeten op elk moment (dag en nacht) duidelijk zichtbaar en gemakkelijk bereikbaar blijven;



1.3. Afvalverwijdering

De exposanten zijn verantwoordelijk voor de verwijdering en behandeling van **alle afval** tijdens de vooropbouw, opbouw, afbouw en verlengde opbouw periodes (*bestelbonnen zijn beschikbaar via Extranet of in het secretariaat vooraan paleis 5*).

De afvalverwijdering gebeurt enkel door de firma die belast is met de schoonmaak van het Salon en die bovendien permanent op het Salon aanwezig is. Het is verboden containers voor afvalverwijdering van een ander bedrijf te gebruiken dan de officiële leverancier van Brussels Expo.

Indien het afval niet verwijderd wordt, zal het Organiserend Comité het initiatief nemen het afval te doen verwijderen. De kosten hiervan worden door het Comité aan de exposanten doorgerekend tegen een forfaitair bedrag van € 150,00 per m³ + BTW. Dit bedrag zal worden afgehouden bij de terugbetaling van de waarborgsom. De raming van het aantal m³ gebeurt enkel door het Comité of door een door hem aangestelde expert.

2. Voorschriften voor standinrichting

a) Audio sonisch materiaal

Exposanten van groep 2 (auto toebehoren, onderdelen en uitrustingen) mogen enkel audio sonisch materiaal demonstreren binnen een volledig geluidsisolerend systeem (cabine of koptelefoon) en niet in wagens die voor het publiek toegankelijk zijn.

b) Boetes

Elke inbreuk kan bestraft worden met een forfaitaire vergoeding van € 1.500,00 per eenheid per dag. Bij niet naleving van de beslissingen van het Comité of de Controle Commissie kan de exposant daarenboven zelfs zijn getrouwheidsvoordelen verliezen.

c) Brandpreventie

Er moet verplicht een noodverlichting worden voorzien in lokalen en evacuatiegangen die leiden naar nooduitgangen. In- en uitgang(en)/nooduitgang(en) moeten duidelijk worden aangeduid (AREI).

Standen met een oppervlakte van meer dan 72 m² zijn verplicht de nodige brandblussers te voorzien. Deze brandblussers moeten waar noodzakelijk aanwezig zijn; o.a. in keukens, opslagplaatsen, eetruimtes, technische ruimtes en doodlopende gangen.

d) Drankgelegenheden

Moeten zo discreet mogelijk worden ingericht en mogen in geen geval langs buiten zichtbaar zijn. Nooduitgangen, in- en uitgangen moeten duidelijk zijn aangegeven. Een noodverlichting moet voorzien worden. Ze moeten bovendien uitgerust zijn met de voorgeschreven brandbeveiligingsystemen.

e) Doorgang

De hoogte van vrije doorgang in de gangpaden, evacuatiewegen, deuren en hellingen moet minstens gelijk zijn aan de breedte van de nooddeuren van de verschillende paleizen.

f) Gangpaden en publieke gangpaden

- de publieke gangen en de gangen naar nooduitgangen moeten volledig vrij blijven over een breedte van 3,50 m, of gelijk aan de vrije breedte van de poort;
- de gangpaden naar de nooduitgangen kunnen op hoogte van de standwand gesloten worden, hetzij door 2 deuren die gemakkelijk moeten openen in de richting van de nooduitgang, of door een afdekdoek dat is gesneden in lamellen van 50 cm.



- geen enkele standconstructie, tentoonstellingselement, individueel naambord of verlichtingssysteem mag in of boven de gangpaden uitsteken;
- geïntegreerde gangenpaden moeten duidelijk vermeld worden op het plan en volledig vrij gehouden worden;

- een **hellend vlak** dient voorzien te worden over de ganse breedte van de gang en zowel vooraan als achteraan en met een max. helling van 10 %.

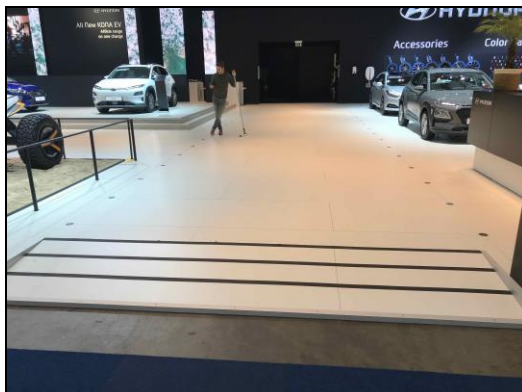

g) Gebruik van water

Aërosolproducerende systemen en andere waterinstallaties zijn toegelaten maar moeten door de exposant dagelijks regelmatig gecontroleerd worden op het risico van besmetting met bijvoorbeeld *Legionella pneumophila, enz.*, zoals bepaald in artikel 6 van het Ministerieel Besluit van 11 juni 2004 van de Vlaamse Gemeenschap.

h) Hoogte van de standconstructies en van kantoren of andere lokalen

- **ALGEMENE REGEL** : de constructie mag het algemeen zicht op nabije standen niet hinderen.
- Met het oog op een esthetisch geheel mogen exposanten met muurstanden in de paleizen 3, 4, 5, 6, 7 en 11 met een hoogte van maximaal 6.00m bouwen:
- Voor de exposanten die paleizen 1, 8, 9, 12, de Astridhal en de Patio bezetten, zullen constructies in de hoogte geval per geval onderzocht worden door het Comité, dit met het doel om een maximale zicht op de buurstanden te behouden.
- op **standen die tegen de zijmuren van de paleizen gelegen zijn** moet de constructie parallel langs de muur van het paleis worden ingepland.
Voor de **groep 1** mag de **diepte** van deze kantoren en van elke door zijwanden ingesloten zone niet meer zijn dan :
 - 9,00 m in paleizen 8 & 9
 - 15,00 m in de overige paleizen
 - De maximale toegelaten hoogte voor deze constructies is 6,00 m
- op **centraal gelegen standen** moeten kantoren worden ingepland **in het midden van de standplaats ofwel tegen de scheidingslijn met de buurstand**. In het laatste geval is zowel het akkoord van de buurstand als van het Comité vereist. In geen geval mag de constructie het algemeen zicht op nabije standen hinderen (gebruik van doorzichtige materialen is aanbevolen).
- **maximum toegelaten hoogte**:
 - voor- en zijgevels: 3,00 m.
 - achterwanden:
 - centraal gelegen standen 3,00 m
 - muurstanden uniform op 3 m. en tot op max. 6 m in geval van een verdieping

Voor paleizen 2 en 10: indien maar 1 exposant voor heel het paleis mag een vrij ontwerp gemaakt worden. Dat ontwerp dient aan het Salon Comité voorgelegd te worden voor goedkeuring.

i) Kunstmatige rook

Exposanten mogen geen apparaten gebruiken die kunstmatige rook produceren.

j) Minimumafstanden

- om een overzichtelijk geheel te bereiken worden de exposanten van groepen 1 en 2 verzocht een **minimumafstand van 0.50 m** vrij te laten tussen hun standconstructie en/of tentoonstellingselementen en de rand van het gangpad;
- voor de veiligheid moeten de exposanten minimum 1 m (gemeten tussen openstaande deuren) van de tentoongestelde voertuigen of tentoongesteld materiaal vrij laten;
- geen enkel paneel, stof of ander materiaal mag rechtstreeks worden bevestigd op muren, kolommen of dak van het paleis. Dit is ook geldig voor de passerel structuren gelegen in de paleizen 8, 9 en Patio.
- een minimumafstand van 20 cm tussen de achterwand van de stand en de muur van het Paleis is verplicht;

k) Naambord, reclamebord, scherm, totem, foto, tekst

- **Algemene richtlijnen**
 - wanneer de toegelaten hoogte van een publiciteit hoger is dan de toegelaten hoogte voor de constructie van kantoren en andere lokalen, moet de publiciteit centraal boven de stand geplaatst worden op een hoogte van 5,50 m (limiet bovenkant tekst of logo);
 - de exposanten zullen zoveel mogelijk vermijden om wanden en/of panelen te plaatsen ter ondersteuning van hun publiciteit en die op een abnormale manier het algemeen overzicht in het paleis zouden hinderen.
 - totems of publiciteitszuilen mogen maximum 2,50 m hoog zijn en moeten worden ingeplant op 1,50 m van de rand van de stand. Totems geplaatst op meer dan 7,00m van de rand van de stand mogen een hoogte hebben van 4,00 m.
 - de naamborden mogen een binnenverlichting hebben;
- **Maximale hoogte**
 - corporate naamborden zijn enkel toegelaten op muurconstructies of in het verlengde van de stand. Logo's, reclameborden en firmatekens mogen tot 5,50 m hoog geplaatst worden (uiterste grens bovenkant tekst of logo). Op wanden tegen de muren van de paleizen of op eventueel toegestane wandconstructies van 6,00 m mag dit ook tot 5,50 m hoog (uiterste grens bovenkant tekst of logo).
 - de maximumhoogte van banners, reclamepanelen en andere logo's die opgehangen worden bedraagt 1,50 m.
 - voor exposanten van de groep 1 bij de ophanging van een publicitaire of decoratieve banner (geen logobord) in een verlichtingsstructuur moet een afstand van 5,00 m bewaard blijven ten opzichte van de grenzen van de stand;
 - voor aangrenzende standen, die niet gescheiden zijn door een publieke gangpad, moeten de hechtingspunten van het logo in de lichtstructuur een afstand van minimum 1,50 m tot het einde van de stand respecteren;
 - **exposanten met standplaats in de Astridhal** mogen hun reclameborden plaatsen tot op 3,00 m hoog bovenkant tekst of logo.

l) Scheidingswanden

Om tot een harmonieus geheel te komen en het verkeer van het publiek te vergemakkelijken, zullen de exposanten zoveel mogelijk het bouwen van afsluitingen/scheidingswanden vermijden. Indien er toch scheidingswanden tussen twee standen worden geplaatst, zal dit gebeuren in samenspraak tussen de betrokken exposanten en het Comité. De constructeurs dienen zich te houden aan de diepte aangeduid op de plannen. **Scheidingswanden over de hele diepte van de stand zijn niet toegelaten.**

m) Sokkels en draaiplatformen

- sokkel max. 0.50 m hoog in het midden en bij hellend vlak max. 0.80 m aan het hoogste punt;
- dienen enkel voor het tentoonstellen van voertuigen en zijn niet toegankelijk voor het publiek;
- het geheel (sokkel + tentoongesteld materiaal) mag niet hoger zijn dan 2.50 m (gemeten in het midden);
- indien toch toegankelijk voor het publiek moet een afwijking aangevraagd worden met technische beschrijving van het draaiplatform (rotatiesnelheid).

n) Standconstructies met verdieping of met terras:

- enkel toegelaten voor exposanten van groepen 1, 2 en 5 met een standoppervlakte van minstens 200m²;
- vergoeding per m²: iedere exposant heeft gratis recht op een terrasoppervlakte ten belope van 20% van de totale oppervlakte van zijn stand. Elke m² boven deze 20% wordt gefactureerd tegen het geldende tarief per vierkante meter;
- exposanten die constructies met verdieping of met terras mogen bouwen moeten ervoor zorgen alle voorschriften na te leven die op dergelijke constructies van toepassing zijn. Vooral belangrijk is de naleving van de Belgische normen met betrekking tot belasting per m² (maximum 500 kg/m²);
- de **maximale hoogte** voor deze constructies is uniform vastgelegd:
 - voor constructies met terras: 3,00 m – opgelet: hoogte reling 1.10 m EUN. Totale hoogte 4.10 m
 - voor constructies met een gesloten verdieping: 6,00 m;
- deze constructies mogen enkel langs de zijwanden of de achterwanden van de paleizen worden gebouwd, tenzij afwijking is toegestaan;
- in principe zijn constructies, zowel boven publieke gangpaden, als boven nooduitgangen, niet toegelaten, alleen het Comité kan daar anders over beslissen en een eventuele afwijking toestaan. Wanneer gangen geïntegreerd zijn in de stand, kan het Comité na overleg en onder bepaalde voorwaarden de constructie van een loopbrug toelaten. In geen geval mogen hierop publicitaire boodschappen over de types, modellen of prijzen van de tentoongestelde voertuigen worden aangebracht. Enkel neutrale afbeeldingen of versieringen mogen hierop worden aangebracht;
- dergelijke constructies mogen enkel langs de zijwanden of achterwanden van de paleizen worden gebouwd tenzij afwijking is toegestaan;
- voor verdiepingen moet de **breedte tussen de traparmen, overlopen, evacuatiewegen, galerijen en deuren** minstens 80cm bedragen. **Evacuatietrappen** moeten 2 traparmen hebben en moeten een nuttige breedte hebben die, in centimeters uitgedrukt, minstens gelijk is aan het voorziene aantal personen dat ze zal gebruiken vermenigvuldigd met factor 1.25.

De algemene stabiliteit van standen met terras of met één of meerdere verdiepingen, moet worden goedgekeurd door een door het Comité erkend controleorganisme, en dit op kosten van de exposanten. De exposanten moeten, **ten laatste op 6 december 2019**, een stabiliteitsberekening aan het Comité bezorgen zodat deze de goedkeuring aan het controleorganisme kan vragen.

o) Verlichting

- Verlichtingssystemen
 - verlichting van kantoren: maximaal zo hoog als de kantoren zelf;
 - verlichting van voertuigen: de lichtbron moet op de voertuigen gericht worden en mag geen hinder vormen voor het publiek (verblinding);
 - verlichting publiciteit: zo hoog als de toegelaten hoogte van de publiciteit.
 - Omwille van veiligheid moet elke bijkomende verlichting uitgerust zijn met afdoende bescherming. Elektrische aansluitingen moeten vanaf de grond gebeuren.

- Opgehangen verlichting
 - is niet toegelaten vanaf de dakconstructie in de Astridhal, in de Patio en in Paleis 1. In de overige paleizen moeten de lichtstructuren vooraf goedgekeurd worden door het Comité en de vzw Brussels Expo;
 - een dergelijk opgehangen verlichtingssysteem is aan een strikte reglementering onderworpen. De rails of spots mogen niet uitsteken boven de publieksgang. De rails boven de nooduitgangen mogen doorlopen maar zonder bevestiging van de spots boven de doorgang;
 - de bevestigingskabels moeten door Brussels Expo getrokken worden. (bestelbon beschikbaar op het exposantenextranet). Het totale systeem moet worden goedgekeurd door een door het Comité erkend controleorganisme en gedekt zijn door de verzekeringspolissen van de exposant (brand, burgerlijke aansprakelijkheid, enz.).
 - het Comité rekent de controlekosten door aan alle betrokken exposanten. Ze bedragen minimum € 150,00 + BTW per behandeld dossier.
 - de rails waaraan de verlichtingspunten zijn vastgemaakt die deel uitmaken van een dergelijk opgehangen systeem mogen eenvormig op 7.00 m hoog worden opgehangen (onderkant rail). Deze hoogte zal bevestigd worden per paleis, met het gemeenschappelijk akkoord van de betreffende exposanten, op de coördinatie vergaderingen georganiseerd door het Comité.
 - de exposant moet voor 1 december 2019 een gedetailleerd plan indienen bij Brussels Expo met volgende informatie:
 - juiste inplanting en hoogte van rails en spots;
 - totaal elektrisch vermogen per stand is onderworpen aan het totale vermogen per paleis en zal door de diensten van Brussels Expo gecontroleerd worden.
 - aantal ophangpunten en gewicht per ophangpunt.
 - naam en gegevens van gekozen aannemingsfirma.

p) Vloerbekleding

- de exposanten moeten op hun eigen kosten een los tapijt of een andere losse vloerbekleding plaatsen. Ze mogen deze tapijten vasthechten met zelfklevende strips. Deze strips moeten echter van die kwaliteit zijn dat ze gemakkelijk kunnen verwijderd worden en geen lijmsporen achterlaten;
- elk niveauverschil in plankenvloer met aanpalende standen moet zorgvuldig geëffend worden, tenzij de standen gescheiden zijn door een gangpad voor het publiek;
- maximale hoogte voor plankenvloeren is vastgelegd op 18 cm;
- om tot een harmonieus geheel te komen en het verkeer van het publiek te vergemakkelijken, zullen de exposanten zoveel mogelijk het bouwen van verschillende niveaus in de plankenvloer vermijden;

- in het geval van 2 aangrenzende exposanten, zal diegene met de hoogste vloer de kost voor de overgang van de 2 standen op zich nemen;



- als één van de 2 exposanten zijn plannen niet binnen de gevraagde termijn van het Comité heeft ingediend, zal hij de kosten dragen van de overgang tussen de 2 bekledingen van de vloer;
- vloerbekleding van in de stand geïntegreerde gangpaden:
exposanten die gangpaden voor het publiek of doorgangen naar nooduitgangen in hun stand integreren, mogen deze op gelijke hoogte brengen met een maximale hoogte van 18 cm. Ze moeten deze gangpaden bekleden met een tapijt van contrasterende kleur of ze duidelijk zichtbaar maken met zijbanden of stippen van een andere kleur. Deze gangen moeten duidelijk vermeld worden op het plan en volledig vrij gehouden worden;



- het is verboden in de paleisvloer te boren.

Hoofdstuk 4 - Richtlijnen voor op- en afbouw

1. Algemene bepalingen

Verkeer en stationeren van voertuigen

- de instructies van de organisatoren en van de bewakingsdiensten moeten nauwlettend worden opgevolgd.
- verkeer van voertuigen binnen de omheining van Brussels Expo is enkel toegelaten voor het vervoer van standmaterialen. (Enkel mono-volumes, lichte bedrijfsvoertuigen en vrachtwagens)
- stilstaande voertuigen mogen in geen geval het verkeer hinderen
- voertuigen die standmateriaal vervoeren moeten binnen de kortste tijd gelost worden en de paleizen verlaten. Er mag geen enkele auto binnen de paleizen geparkeerd staan

- buiten de opbouw- en/of afbouwuren mag geen enkel voertuig, container of groot materieel binnen de omheining of in de brandgangen komen.
- tijdens de op- en afbouw zal geen enkele privéwagen toegestaan worden binnen de omheining, mits speciale toelating door het Comité. Wie het Secretariaat of de paleizen wenst te bereiken, wordt verzocht zich naar de parkings te begeven.

Standverantwoordelijke

Tijdens de volledige Salonperiode (op- en afbouw periode inbegrepen) moet een standverantwoordelijke van de exposant op de stand aanwezig zijn en altijd telefonisch bereikbaar zijn.

Paleiszones met beperkte draagkracht

Voor het aanvoeren of weghalen van hun materiaal in de paleizen mogen de exposanten nooit zware vrachtwagens of toestellen voor goederenbehandeling gebruiken waarvan het gewicht de toegelaten vloerbelasting per m² in bepaalde paleiszones overschrijdt.

Materiaal

Het is verboden tentoonstelling, stand- of verpakkingsmateriaal te plaatsen op de standplaats van andere exposanten. De gangen moeten ook tijdens de opbouw en de afbouw doorlopend vrij blijven voor eventuele evacuatie.

Goederenbehandeling

De behandeling van tentoonstellingsgoederen, hun ontvangst en terugzending zijn ten laste van de exposanten. Elke exposant zorgt op eigen kosten, risico en gevaar voor het vervoer, de behandeling en de installatie van zijn producten of apparaten.

Toegang tot de paleizen

Tijdens opbouw- en afbouwperiode is de toegang strikt verboden aan alle personen die niets met de opbouw of afbouw van het Salon te maken hebben. Het Comité wijst elke verantwoordelijkheid af voor gebeurlijke ongevallen.

Rookverbod: er is een strikt rookverbod in de paleizen (wet van 19.01.2005), ook tijdens opbouw- en afbouwperiode.

2. Opbouw

Einde opbouwwerken

- de standen moeten in alle paleizen uiterlijk klaar en schoongemaakt zijn tegen **woensdag 8 januari 2020 om 23u00 (geen sweeping day in 2020)**;
- na 17u00 zullen er geen voertuigen meer in de paleizen worden toegelaten;
- al het materiaal (werkbanken, kisten, verpakkingen, enz.) en afval (plastic) moeten ten laatste tegen 18u00 verwijderd zijn. Het Comité zal op kosten en risico van de exposanten al het materiaal dat niet binnen de voorgeschreven termijn verwijderd is, laten weghalen;

Inname van de standplaats

Exposanten die voor onderstaande termijn hun standplaats niet hebben ingenomen, verliezen hun tentoonstellingsrecht. Vanaf dat ogenblik kan het Comité vrij beschikken over de standplaats.

- exposanten van Gr. 1 en 3 : begin van de officiële opbouwperiode;
- exposanten van de overige groepen : dinsdag 7 januari 2020 om 10u00;

3. Afbouw

Het Comité zal op kosten en risico van de betrokken exposant al het materiaal laten weghalen dat niet binnen de voorgeschreven termijn verwijderd is (pagina 1 van het reglement).

Een standverantwoordelijke van de exposant moet op de standplaats aanwezig blijven totdat deze volledig ontruimd is.

Uitgangsbonnen

- enkel te gebruiken tijdens de afbouwperiode, van 27 t/m 29 januari 2019;
- worden afgeleverd door het Salonsecretariaat na vereffening van noch openstaande facturen, zoniet zullen de uitgangsbonnen onverbiddelijk worden geweigerd;
- worden vanaf donderdag 24 januari 2019 overhandigd aan de standverantwoordelijken. Ze moeten in voldoende exemplaren voorzien worden voor **alle onderaannemers** (transporteurs standenbouwers, catering, leveranciers, enz.) die materiaal van de standplaats moeten weghalen. (Eén bon per voertuig die buiten de omheining moet rijden);
- Het Comité kan in geen geval de uitgangsbonnen rechtstreeks aan de leveranciers afleveren zonder het bewijs dat deze geïmagineerd zijn door de exposanten.

Herstellingswerken

Olie- en verfplekken, kleefbanden, strips voor het vasthechten van tapijt, lijmsporen, nagels en alle gebruikte of tentoongestelde materialen moeten binnen de voorgeschreven termijn worden verwijderd. Zoniet zal het Comité zelf alle herstellingen laten uitvoeren en alle achterblijvende voorwerpen laten verwijderen en/of opslaan op kosten en risico van de betrokken exposant.

4. Staat van bevinding

De exposanten moeten hun standplaats verlaten binnen de gestelde termijn (zie pag. 1 van dit reglement). Ze moeten de standplaats terug herstellen in de staat waarin ze deze bij aankomst hebben aangetroffen.

Tussen het Comité en Brussels Expo worden eventuele beschadigingen achteraf ontegensprekelijk vastgelegd tijdens de definitieve staat van bevinding.

Opkuis van de standoppervlakte :

Bij het verlaten van de paleizen moet de standverantwoordelijke zich aanmelden bij het secretariaat van het Organiserend Comité om door een verantwoordelijke van het Comité of door een lid van de bewakingsdienst vaststellingen te laten doen inzake de verplichting tot verwijdering van afval en herstel van de plaats in haar oorspronkelijke staat. Na de vaststelling dat de verplichtingen zijn vervuld, ondertekenen beide partijen een document - in het tegenovergestelde geval, wordt de waarborg voor de standplaats niet teruggestort.

Als deze controle niet doorgaat, en als er op de standoppervlakte restafval gevonden wordt, zal deze afval op kosten van de exposant geëvacueerd worden en een forfaitaire vergoeding van € 500,00 zal aan de exposant toegerekend worden. Dit is ook geldig voor het opvegen van de vloer over de hele oppervlakte.

Hoofdstuk 5 – Veiligheidsmaatregelen van Brussels Expo

Het algemeen Reglement van veiligheidsmaatregelen tegen brand van Brussels Expo wordt aan de exposanten toegestuurd samen met het Veiligheidscharter.

De standverantwoordelijken evenals de standenbouwers dienen dit reglement te hebben gelezen voor aanvang van de werken.

Hoofdstuk 6 - Specifieke maatregelen voor Personen met Beperkte Mobiliteit (PBM)

Het hoofddoel van de toegankelijkheid is de onafhankelijkheid van Personen met Beperkte Mobiliteit te waarborgen.

Alles wat voor het publiek voorzien is, is ook toegankelijk voor de PBM.

- De PBM vormen een zeer groot publiek: het gaat om de personen met een al dan niet zichtbare handicap, de begeleiders van deze personen en alle mensen van wie de mobiliteit tijdelijk verminderd is (ongeval, kinderwagen enz.).

Wij houden in grote lijnen rekening met 7 "soorten" gehandicapten:

- rolstoelgebruikers
 - personen die met krukken lopen
 - slechtzienden
 - blinden
 - slechthorenden
 - doven
 - kwetsbare mensen.
- Bij het ontwerp van het salon en de stands moet er dus naar gestreefd worden zoveel mogelijk elementen die de onafhankelijkheid van deze personen beperken, weg te nemen. Uw toegankelijk evenement zal voor iedereen een bron van welzijn zijn.
 - De plannen houden rekening met de normen inzake toegankelijkheid voor personen met beperkte mobiliteit.

Kantoren of andere lokalen

- De vrije doorgang van een deur moet minimaal 85 cm breed zijn (voorzie een opening van 1 m). Aan weerszijden van de deur moet een draairuimte van 1,50 m beschikbaar zijn buiten het bereik van de opengaande deur. Aan de zijde van de deurkruk moet een vrije ruimte van 50 cm beschikbaar zijn opdat een persoon in een rolstoel ze onafhankelijk kan bedienen (om de deur te openen, moet de persoon zijn rolstoel schuin zetten, en hiervoor is een ruimte van 50 cm nodig).

Minimale afstand

- Een "gang" moet minimaal 1,20 m breed zijn. Tussen 2 plaatselijke hindernissen is een breedte van 85 cm toegestaan over een maximale lengte van 1 m. Met een breedte van 1,20 m kan de rolstoelgebruiker zich tussen de tussenschotten (bijvoorbeeld) bewegen met een veiligheidsmarge voor stuurfouten.

- Om zich bijvoorbeeld rond een wagen te verplaatsen, moet een doorgang zonder hindernissen beschikbaar zijn van minimaal 1,20 m en ideaal zelfs van 1,50 m zodat de rolstoelgebruiker zich kan omdraaien om van richting te veranderen.

Uithangborden, reclame, schermen, totems, foto's & teksten

- Voor blinden en slechtzienden moet iedere hindernis op hun weg tot de vloer worden verlengd zodat zij ze met de stok kunnen opmerken (dat geldt ook voor bandhaspels, blusapparaten, vuilnisbakken e.a.) De totems kunnen een goed visueel herkenningspunt zijn voor slechtzienden. Een eenvoudige, contrasterende en overal terugkerende grafische vormgeving komt de leesbaarheid ten goede.

Vloerbekleding

- De vloerbekleding moet stabiel, vast en slipvrij zijn, en een voldoende hoge dichtheid hebben om te voorkomen dat de wielen van de rolstoel erin zakken.



- Een opstap van maximaal 1 cm hoog is plaatselijk toegestaan. Als er gaten in de bekleding zijn (rooster), mogen die een diameter van maximaal 1 cm hebben (krukken).

Voor het Organiserend Comité,



Pierre LALMAND
Generaal Directeur van de Salons



Jean-Paul RENAUX
Voorzitter van het Organiserend Comité